

Nemocnice Jindřichův Hradec, a.s.

se sídlem: U Nemocnice 380/III, 377 38 Jindřichův Hradec
zastoupená: předsedou představenstva Ing. Miroslavem Janovským a členem
představenstva MUDr. Vítem Lorencem
IČ: 26095157
DIČ: CZ26095157
zapsaná v obchodním rejstříku vedeném Krajským soudem v Českých Budějovicích v oddílu
B, vložce č. 1464
dále jen „stavebník“

a

Paní Zdeňka Slámová

nar.:
bytem: Dělnická 1501/28, Holešovice, 170 00 Praha 7
dále jen „vlastník sousedního pozemku“

uzavírají níže uvedeného dne, měsíce a roku tuto

d o h o d u o vzájemných právech a nárocích

I.

1. Stavebník hodlá namísto Oddělení následné a rehabilitační péče v ulici Italských legií č.p. 684, tj. budovy, jež je součástí parc. č. 717/1 v k.ú. Jindřichův Hradec, vybudovat Pavilon sociální a paliativní péče, přičemž stavba nového pavilonu bude stát i na parc.č. 718/1 v k.ú. Jindřichův Hradec.
2. Se stavebním záměrem specifikovaným v odst. 1 tohoto článku seznámil stavebník vlastníka sousedního pozemku, tj. vlastníka parc.č. 722, v k.ú. Jindřichův Hradec, dopisem ze dne 8.8.2018.

II.

1. Přípomínky vlastníků ostatních sousedních pozemků byly projednány na jednání, které se uskutečnilo dne 10.10.2018 – bez účasti vlastníka pozemku parc.č. 722. Na základě připomínek ostatních vlastníků sousedních pozemků došlo k úpravě projektové dokumentace tak, že zahrada na střeše lůžkové části pavilonu nebude pochozí a tím bude zabráněno výhledu klientů a pacientů na sousední pozemky. Nově navržená lůžková část bude osazena francouzskými okny o celkové výšce 2,850 m. Na fasádě stávající budovy Oddělení následné a rehabilitační péče jsou viditelně vyznačeny dvě hodnoty – výška nižší, lůžkové části nového pavilonu (3,615 m) a vyšší (7,115 m). Na základě připomínek vlastníka pozemku parc.č. 722 se stavebník zavazuje zajistit výstavbu předsazené zdi do výšky min. 2,0 m podle situačního plánu, jež je jako příloha č. 1 součástí této dohody.
2. Vlastník sousedního pozemku souhlasí s výše uvedenými úpravami a úpravami projektové a výkresové dokumentace a podpisem této dohody dává svůj výslovný souhlas s výše uvedeným stavebním záměrem.

III.

1. Tato dohoda je vyhotovena ve třech vyhotoveních, z nich dvě jsou určena pro nemocnici a jedno pro vlastníka sousedního pozemku.
2. Nedílnou součástí této dohody je příloha č. 1 – situační výkres a příloha č. 2 – náčrtek oplocení, příloha č. 3 – dopis ze dne 8.8.2018, příloha č. 4 – zápis z jednání ze dne 10.10.2018
3. Změny či doplňky této dohody je možné činit pouze písemně, na základě dohody obou smluvních stran.

V Jindřichově Hradci, dne 13. 09. 2019

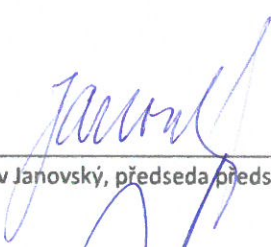
Ing. Miroslav Janovský, předseda představenstva

Zdeňka Slámová

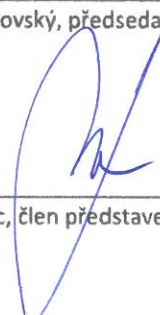

MUDr. Vít Lorenc, člen představenstva

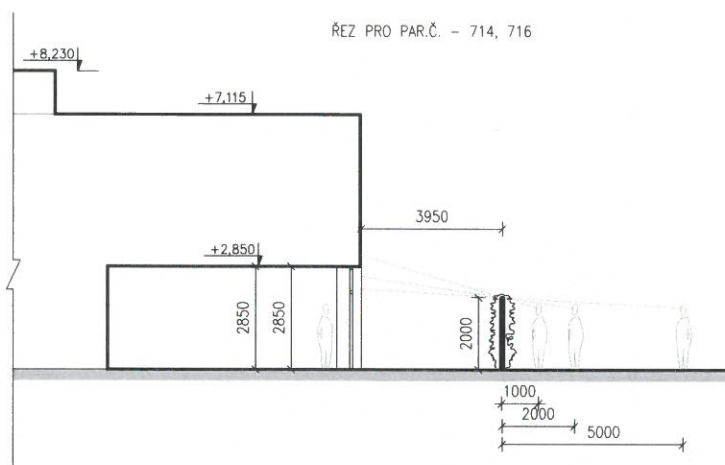
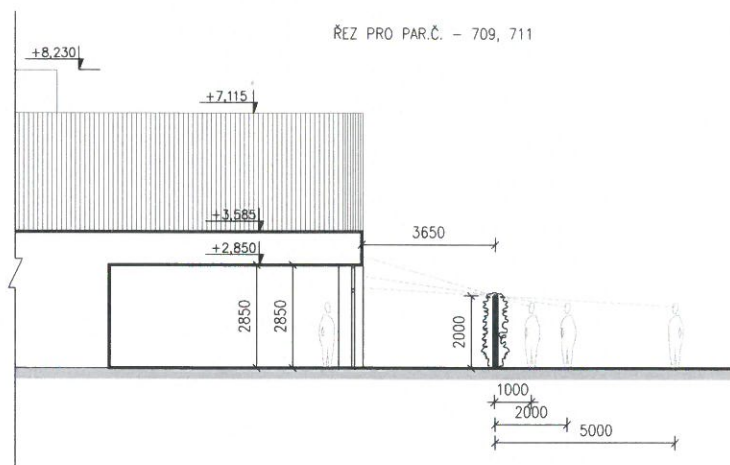
Nemocnice Jindřichův Hradec, a.s.
U Nemocnice 380/III
377 38 Jindřichův Hradec
IČ 260 95 157 DIČ CZ26095157
DIČ pro DPH CZ699005400 -1-

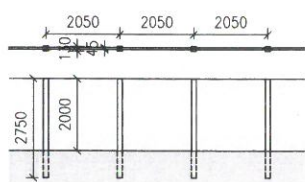

DETAIL NAVRHOVANÉHO OPLOCENÍ

BETONOVÉ PLOTOVÉ DESKY
NASUNUTÉ V BETONOVÉM SLOUPKU
OBOUSTRANNÝ RELIEFOVÝ VZOR
DÉLKA 1 POLE = 2,05 M, VÝŠKA=2,0 M



UKÁZKA NAVRHOVANÉHO OPLOCENÍ



ŘEŠENÉ POZEMKY: 717/1, 718/1, 718/2



Změny	Číslo	Popis	Datum	Podpis

	Vedoucí projektu:	ING. ŠPULÁK MILAN Autorizovaný inženýr pro pozemní stavby Registr. v ČKAJ č. 0100074	Kreslil:	Ing. arch. K.Žáková	Kontrola:	Ing. Milan Špulák	
	Akce:	PAVILON SOCIÁLNÍ A PALIATIVNÍ PÉČE			Investor:	Nemocnice Jindřichův Hradec	
	Obsah:	OPLOCENÍ SOUSEDNÍCH POZEMKŮ-ŘEZY			Obec:	Jindřichův Hradec	
	Datum:	1.2.2019	Arch. č.:	17.030	Měřítko:	1:100	Formát:
						Stupeň PD:	pro stavební povolení
						č.výkresu:	D.1.1
						č.paré:	02

NEMOCNICE JINDŘICHŮV HRADEC, a.s.

zapsaná v obchodním rejstříku vedeném u Krajského soudu v Českých Budějovicích v oddílu B, vložce číslo 1464
U Nemocnice 380/III, 377 38 Jindřichův Hradec

IČ: 26095157 DIČ: CZ26095157

tel. 384 376 134, fax. 384 321 534, e-mail. sekretariat@nemjh.cz

Bankovní spojení: Waldviertler Sparkasse Bank AG Jindřichův Hradec, č.ú. 9000034594/7940

vyřizuje: Mgr. Lenka Řeřichová

TEL: 384 376 359

DATUM: 8.8.2018

Vážená paní
Zdeňka Slámová
Dělnická 1501/28
Holešovice, Praha 7
170 00

V Jindřichově Hradci, dne 8.8.2018

Věc: Záměr vybudování Pavilonu sociální a paliativní péče na místě současného

Oddělení následné rehabilitační péče v ulici Italských legií v Jindřichově Hradci

Vážená paní Slámová,

dovolte mi, abych Vás informoval o záměru Nemocnice Jindřichův Hradec vybudovat v následujících letech na místě současného Oddělení následné rehabilitační péče (Léčebny pro dlouhodobě nemocné) v ulici Italských legií č.p. 684 Pavilon sociální a paliativní péče.

Toto specializované zdravotnické zařízení bude určeno jednak klientům sociální služby poskytované ve zdravotnickém zařízení, tedy převážně seniorům, dále pak nevyčísitelně nemocným pacientům. Zařízení bude disponovat osmnácti lůžky a jeho součástí budou též společenské prostory, zázemí pro Ambulanci paliativní medicíny a terénní hospicovou péči pro oblast Jindřichohradecka. Celý projekt byl koncipován s ohledem na možnosti daného pozemku a respektem ke stávající zástavbě. Výsledná varianta spočívá v šetrném zasazení budovy do okolního prostředí a plně odpovídá potřebám našich pacientů.

V současné době probíhá posuzování žádosti o vydání územního rozhodnutí. Část architektonické studie si Vám přílohou tohoto dopisu dovoluujeme zaslat k nahlédnutí.

Vaše souznění s nastíněným záměrem je pro nás velice důležité, budete-li mít proto jakékoliv dotazy stran projektového záměru, obraťte se prosím na Mgr. Lenku Řeřichovou, tel.: 384 376 359, e-mail: rerichova@nemjh.cz.

Vaším dotazům budeme věnovat náležitou pozornost.

S pozdravem,

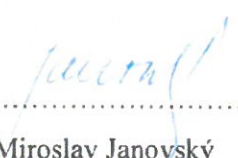
.....
Ing. Miroslav Janovský
předseda představenstva

Nemocnice Jindřichův Hradec, a.s.
U Nemocnice 380/III.
377 38 Jindřichův Hradec
IČ 260 95 157 DIČ CZ26095157

ZÁPIS Z JEDNÁNÍ

Nemocnice Jindřichův Hradec, a.s.

Konaného dne: 10.října 2018

Přítomni:

Nemocnice: **Pavel Stručovský, Lenka Řeřichová**

Projektant: **Ing. Špulák**

MÚ Jindřichův Hradec - Odbor výstavby a územního plánování: **Ing. Krejčí**

Majitelé sousedních nemovitostí: **paní Kornasová, paní Kotonová, pan Plášil, Ing. Jašková, paní Wirknerová, pan Kříž**

Zapsala: Lenka Řeřichová

Věc: Výstavba Pavilonu sociální a paliativní péče v ul. Italských legií v Jindřichově Hradci

Jednání probíhalo na pozemku manželů Plášilových a pozemku paní Wirknerové, od 10:00 do 11:00 hodin.

V návaznosti na připomínky majitelů dotčených nemovitostí k projektu výstavby Pavilonu sociální a paliativní péče byly dohodnuty následující kroky:

- na fasádu stávající budovy Oddělení následné rehabilitační péče (LDN) budou viditelně, směrem k pozemkům majitelů sousedních nemovitostí, vyznačeny dvě hodnoty – výška nižší, lůžkové části budoucí budovy (3,615 m) a vyšší (7,115 m).
- co se týče pochozí zahrady na střeše lůžkové části budovy, projektant Ing. Špulák vypracuje kompromisní variantu, která zabráni výhledu klientů a pacientů do sousedních zahrad, zároveň však zajistí možnost jejich pobytu v otevřeném prostoru a zeleni.
- **Ing. Jana Jašková, p.č. 725, 726/1 a 726/2:**

Projekt počítá s demolicí garáže, tj. budovy ve vlastnictví nemocnice, na p.č. 718/2. Z důvodu společné zdi s garáží Ing. Jaškové a předpokladem nedostatečné tloušťky zdi zajistí nemocnice doplnění zdiva a celkovou úpravu zdi. Oplocení po obvodu pozemku Ing. Jaškové bude z důvodu zachování soukromí zvýšeno o 1m nad stávající.

Souhlas se zněním zápisu:

..... *Jana Jašková*

Připomínky k navrženému postupu:

..... *Jana Wirknerová*

Tyč označující výšku nového projektu ukazuje, že navýšení oplocení o 1 m neřeší zachování soukromí. Vzhledem k tomu, že za plotem má být parkoviště, chceme místo oplocení zděnou zeď do výšky garáže nebo aspoň 1,8 m. Nemocnice zajistí nejen úpravu zdi garáže, ale i oplechování střechy. Vše musí být řádně předem smluvně ošetřeno (včetně nákrešů).

- **paní Jitka Wirknerová, p.č. 724:**

Obava ze ztráty soukromí a zastínění pozemku z důvodu blízkosti dvoupodlažní části budovy. Nemocnice zajistí vyznačení max. výšky budovy a dvěma kolíky naznačí odkud kam budou sahat obvodové zdi nadzemní části budovy. V případě domluvy s majitelkou zajistí výstavbu zdi převyšující stávající oplocení, dle představ možno ozelenit. Výhodou této varianty je částečné odhlučnění a oddělení „světa“ klientů zdravotnického zařízení od dění na pozemku paní Wirknerové. V případě eventuálního poškození nového oplocení paní Wirknerové v průběhu demolice stávající budovy bude rozsah poškození zdokumentován a vše uvedeno do původního stavu.

Souhlas se zněním zápisu:

.....

Souhlas s navrženým postupem:

.....

- **pan Jan Kříž, p.č. 714:**

Obava ze ztráty soukromí a zastínění pozemku z důvodu blízkosti dvoupodlažní části budovy. Nemocnice zajistí vyznačení max. výšky budovy a kolíky naznačí odkud kam budou sahat obvodové zdi nadzemní části budovy. V případě domluvy zajistí výstavbu zdi převyšující stávající oplocení, dle představ možno ozelenit. Výhodou této varianty je částečné odhlučnění a oddělení „světa“ klientů zdravotnického zařízení od dění na pozemku pana Kříže. Stávající tůje na pozemku nemocnice budou pokáceny.

Souhlas se zněním zápisu:

.....

Souhlas s navrženým postupem:

.....

- **pan Zbyněk Plášil, p.č. 711:**

Obava ze ztráty soukromí – nově navržená lůžková část zařízení bude osazena francouzskými okny o celkové výšce 2,850 m. Nemocnice zajistí vyznačení max. výšky lůžkové části budovy na stávající fasádě. Dále navrhuje výstavbu předsazené zdi převyšující stávající oplocení, dle představ manželů Plášilových možno ozelenit. Výhodou této varianty je částečné odhlučnění a oddělení „světa“ klientů zdravotnického zařízení od dění na pozemku manželů Plášilových. V případě eventuálního poškození nového oplocení v průběhu demolice stávající budovy bude rozsah poškození zdokumentován a vše uvedeno do původního stavu.

Pozn.: nová budova bude od stávajícího oplocení manželů Plášilových vzdálena 3,950m, nyní je to necelé 2 metry.

Souhlas se zněním zápisu:

.....

Souhlas s navrženým postupem:

.....
.....

- **paní Zdeňka Kornasová, p.č. 709/1 a 709/2:**

Obava ze ztráty soukromí – nově navržená lůžková část zařízení bude osazena francouzskými okny o celkové výšce 2,850 m. Nemocnice zajistí vyznačení max. výšky lůžkové části budovy na stávající fasádě. Dále navrhuje výstavbu předsazené zdi převyšující stávající oplocení, dle

představ paní Kornasové možno ozelenit. Výhodou této varianty je částečné odhlučnění a oddělení „světa“ klientů zdravotnického zařízení od dění na pozemku paní Kornasové.

Souhlas se zněním zápisu:

[Signature]

Souhlas s navrženým postupem:

[Signature]

paní Miluše Kotenová, p.č. 707:

Obava ze ztráty soukromí – nově navržená lůžková část zařízení bude osazena francouzskými okny o celkové výšce 2,850 m. Nemocnice zajistí vyznačení max. výšky lůžkové části budovy na stávající fasádě. Dále navrhuje výstavbu předsazené zdi převyšující stávající oplocení, dle představ paní Kotenové možno ozelenit. Výhodou této varianty je částečné odhlučnění a oddělení „světa“ klientů zdravotnického zařízení od dění na pozemku paní Kotenové.

Souhlas se zněním zápisu:

[Signature]

Souhlas s navrženým postupem:

[Signature]

O dalším postupu budou účastníci jednání informováni v návaznosti na kroky směřující k získání stavebního povolení.

V Jindřichově Hradci, dne 15.10.2018